

踏み出す
一歩を
応援
します！

2026 School Guide



学校法人館田学園

五所川原第一高等学校

通信制課程

Educational Foundation Tateda Gakuen
Goshogawara Daiichi High School

Correspondence course

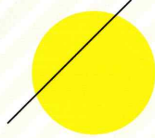

全国の通信制の学校とは？

全日制の高校では、学年ごとに学ぶ科目が決められています。

それぞれの授業にきちんと出席し、テストに合格すると、その科目の単位を修得できます。

単位が修得できなければ、次の学年への進級や卒業が難しくなります。

通信制の高校は、登校日数がおさえられており、自宅学習が中心となります。

また、学年にこだわらず単位が修得できる単位制で、自分のペースで学べる高校です。

通信制の学び ～単位修得のための3つの学習活動～

- ・科目ごとに面接指導（スクーリング）の時間数・添削指導（レポート）の回数が決まっています。
- ・面接指導（スクーリング）の時間数と添削指導（レポート）の回数を満たすと単位認定試験を受けることができます。
- 面接指導（スクーリング）：1週間に数日、その学校が定めた曜日に登校します。
時間割に基づいて、教室で先生が学習指導を行います。
- 添削指導（レポート）：各教科の先生から定期的に配信される課題を自宅で解答して、先生に送ります。先生は課題を添削して返却します。
- 単位認定試験（テスト）：試験は、前期（8月）と後期（1月）の2回実施します。
試験に合格すれば、単位の修得（単位の認定）です。

通信制への入学と卒業 ～卒業するための3つの条件～

- 入学
 - 【入学時期】 前期入学の場合は4月、後期入学の場合は10月。
 - 【入学資格】 ①中学校卒業見込みの方。
②既に中学校を卒業した方。
③高等学校在学中で転入を希望する方。
④高等学校在学中に一部の単位を取得し、中途退学した方。
 - 【入学試験】 書類審査（志望理由）と面接
- 卒業条件
 - 【3年以上の在学期間】 在学期間は3年以上必要です。
 - 【74単位以上を修得】 修得した単位の合計が、74単位以上必要です。
 - 【30時間の特別活動への参加】 学校行事などへの参加時間が、30時間必要です。

※転入学・編入学についての時期は、学校ごとに異なります。

※転入学・編入学の場合は、前籍校の在学期間や修得した単位を加算することができます。

五一高通信制は 踏み出す一歩を応援します！

校長先生からのメッセージ

高校3年間は、人生において精神的にも身体的にも成長著しい時期です。生徒一人一人が自分自身を見つめ、自分の個性や能力に気づき、夢に向かって自らを磨き、大きく羽ばたけるよう、「夢は実現する！」を全力で伝えていきます。

本校通信制は、生徒一人一人を大切に心の通った教育を実践しています。
あなたの新しい自分探し、夢探しを応援します。

校長 葛西 由起子

建学の精神

勤勉、誠実にして心と体の調和のとれた社会に有為な人材の育成

校訓

明 朗 協 調 進 取

明朗：礼儀を重んじ、自他の人格、生命を尊重して、心身ともに健康で明るい生徒

協調：社会規範を守り、自己の所属する社会や団体などの発展向上に協力できる生徒

進取：豊かな考えを持ち、従来の習慣にこだわらず進んで新しいことに挑戦する生徒

教育目標

自学自助

切磋琢磨

自律自尊

スクールミッション … 本校に求められる役割、目指す学校像

校訓「明朗・協調・進取」、教育目標「自学自助・切磋琢磨・自律自尊」の理念のもと、多様な学習履歴、学習動機をもつ生徒のニーズに対応し、柔軟に学べる環境を提供します。そして、生徒一人一人の学習や進路等の目標の実現に応えるよう、学力の育成、豊かな人間性や社会性の涵養、社会的・職業的に自立した人財を育成する。

スクールポリシー (一貫性を持って教育活動を進めるための具体的な3つの方針)

アドミッションポリシー (入学生受け入れ方針)

- 「高校を卒業する」という強い意志を持っている生徒
- 自分の目標に向かって「自学自習」ができ、自分を高めようとする生徒
- 通信制で学ぶ基本である「時間の自己管理」ができる生徒
- 他人を思いやり、互いの違いや特性を認められる生徒
- ICT機器の活用や資格取得に積極的に取り組む生徒
- ルールやマナーを守ることができる生徒

建学の精神

勤勉、誠実にして
心と体の調和のとれた
社会に有為な人材の育成

カリキュラムポリシー (教育課程の編成と運営)

- ・コース制(一般・ネット)の導入
- ・二学期制(前期・後期)の導入
- ・単位制の導入による、多様で自由な科目選択
- ・定期的なレポート課題と添削指導で、自学自習をサポート
- ・スクーリングでは、レポート課題の丁寧な解説
- ・キャリア教育や社会性の構築(☆総合的な探究の時間やHR活動)

校訓

明朗 協調 進取

教育目標

自学自助
切磋琢磨
自律自尊

グラデュエーションポリシー (育成を目指す資質・能力)

- ・生涯にわたって自ら学んでいけるような学習意欲や態度を育てる
- ・自ら考え、行動する能力を培い、社会に貢献する力を育てる
- ・社会を生き抜くために必要なルールやマナーを守る態度を育てる
- ・スクーリングや特別活動を通じて、協調性やコミュニケーション能力を育てる
- ・自分と他者の命を大切に、互いの人権を尊重しようとする心を育てる

特色のある 取り組み



1

生徒一人一人のwell-being (多様な幸せ) を 目指した個別支援教育の充実

- (1) 一人一人の個性やペースに寄り添った丁寧なサポート
- (2) スクールカウンセラー、特別支援学校教諭免許を取得している教員を含めた多角的なサポート
(生徒はもちろん、保護者もカウンセリングを受けることが可能)
- (3) 仲間づくり、居場所づくりのサポート

進路指導の充実

2

- (1) 進路希望調査の継続と分析
- (2) 早期の進路面談の実施 (二者・三者面談)
- (3) 生徒及び保護者対象の進路ガイダンスの実施
- (4) インターンシップの実施



3

資格取得の推進

- (1) teamsを用いての資格取得の情報共有
- (2) 全館にWi-Fiを完備、各教室に大型モニター、プロジェクターを設置しICT環境の整備
- (3) Microsoft 365を活用したわかる授業の展開
(生徒が喜びを見出し、学習意欲につながる授業)
- (4) 日本情報処理検定協会の各種検定をはじめとする様々な検定試験合格のための受験対策の実施

コミュニケーション能力の育成

4

- (1) 生徒の希望に対応したクラブ活動
※ドローンクラブ、アコースティックギタークラブ、英文法クラブ
- (2) 登録制ボランティア活動の実施と充実

5

高大連携

- (1) 大学・短大見学会における校舎見学や模擬授業の実施
- (2) 総合的な探究の時間・学校祭における出張講義や体験授業の実施
- (3) 各学年進路ガイダンスにおける学校概要説明

※本校では、令和元年度から学校法人弘前城東学園弘前医療福祉大学・同短期大学部と、令和2年度から学校法人柴田学園柴田学園大学・同短期大学部、青森県職業能力開発短期大学と高大連携協定を結んでいます。

一般コース それぞれの夢、可能性を援助します

安心して学べる学習システム

- 自分のライフスタイルと学習活動を両立させ、高校を卒業できます。
- 自分のペースで、自分の責任で、自己実現を可能にします。
- 自宅学習（レポートの提出）【前期6回、後期6回】
- 登校学習（スクーリング）【週2回：金曜日と土曜日】
- 多様な生活環境と多様な学習意欲に合わせて、幅広い年齢層の人が共に学ぶシステムです。

特色

- ① 転編入の受け入れは柔軟に対応**
 - 学力試験は行わず、面接試験のみ行います。
 - 前籍校の取得単位を可能な限り認めます。
 - 転入時期は、柔軟に対応します。
 - 編入受入れは、前・後期の願書受付時期に行います。
 - 身体障害、学習障害、適応障害などの受け入れについては、ご相談の上対応します。
- ② 可能な限り単位認定**
 - 大学入学資格検定試験の合格科目や技能審査の結果など、可能な限り単位を認定します。
- ③ 科目履修生の受け入れ**
 - 生涯学習として、特定科目の学習を援助します。
 - 転校などにより、履修科目不足から卒業に支障がある高校在学生の単位科目を補充することができます。
- ④ 資格検定受験を指導・奨励**
 - 日本語ワープロ検定・文書デザイン検定・情報処理技能検定(表計算)
ホームページ作成検定・プログラミング技能検定・情報デザイン検定
プレゼンテーション作成検定・漢字能力検定・英語検定・危険物取扱者試験
秘書技能検定

安心して学べる学習システム

本校通信制課程では生徒に Microsoft365のIDとパスワードを発行し、Teamsのアプリを活用してレポートの提出や諸連絡、成績管理を行っています。

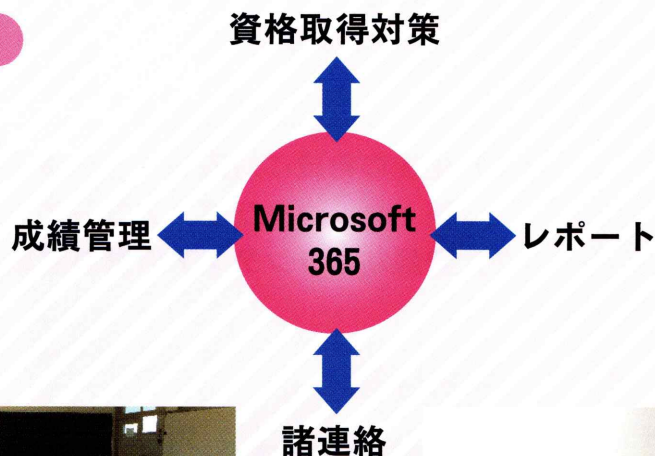

3つの柱

1. スクーリング

登校して先生から直接指導を受けることです。自宅学習でわからないことなど直接質問できます。

2. レポート

各教科の課題のことで、科目ごとに提出枚数が定められ、期限を守って提出します。

3. 特別活動

学校祭、遠足、競技大会など学校行事のほか、生徒会活動など多様な活動が計画されています。

卒業までの条件

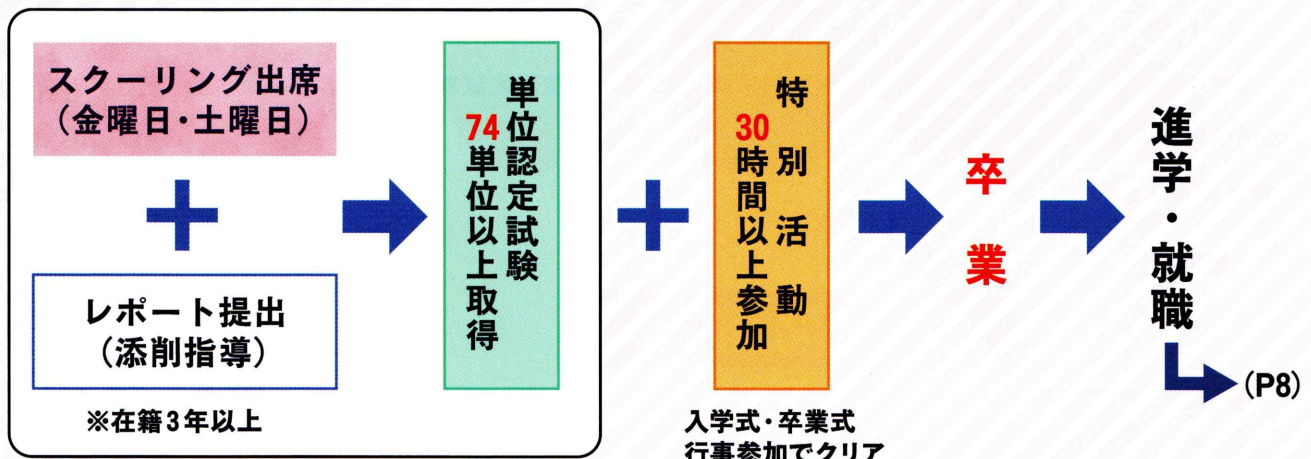

学びの一覧

興味と進路に合わせ、必修科目と選択科目を合わせて74単位以上を修得

1年次に準備している科目				2年次に準備している科目				3年次に準備している科目			
科目名	単位数	必修	選択必修	科目名	単位数	必修	選択必修	科目名	単位数	必修	選択必修
現代の国語	2	○		論理国語	4		○	文学国語	4		○
言語文化	2	○		地理総合	2	○		日本史探究	4		○
歴史総合	2	○		政治・経済	2		○	倫理	2		○
公共	2	○		数学Ⅰ	4	○		数学Ⅱ	4		○
科学と人間生活	2	○		数学A	2		○	物理基礎	2		○
生物基礎	2		○	化学基礎	2		○	体育③	3	○	
体育①	2	○		体育②	2	○		論理・表現Ⅰ	2		○
英語コミュニケーションⅠ	4	○		保健	2	○		情報探究	2		○
家庭基礎	2	○		書道Ⅰ	2	○		総合的な探究の時間③	2	○	
情報Ⅰ	2	○		英語コミュニケーションⅡ	4		○				
基礎数学	2		○	ソフトウェア演習	2		○				
JSプログラミング	2		○	総合的な探究の時間②	2	○					
総合的な探究の時間①	2	○									

※理科の学びについての注意事項
 ・科学と人間生活は必修。
 ・化学基礎、生物基礎、物理基礎の中から1科目以上を履修する。



年間行事

4月

入学式
前期始業式
スクーリング開始

5月

県定通総体(陸上)
避難訓練

6月

県定通総体
遠足

7月

芸術鑑賞
試験対策講習

8月

前期単位認定試験

9月

前期卒業式

10月

後期始業式
県定通生活体験発表
地区体育大会
(ボウリング大会)
通信祭

11月

校内競技大会

12月

試験対策講習

1月

後期単位認定試験

2月

新入学生募集

3月

後期卒業式
修了式

時間割

		時間帯
午前	1	8:35 ~ 9:25
	2	9:35 ~ 10:25
	SHR・清掃	10:25 ~ 10:45
	3	10:45 ~ 11:35
	4	11:45 ~ 12:35
昼休み		12:35 ~ 13:15
午後	5	13:20 ~ 14:10
	6	14:20 ~ 15:10

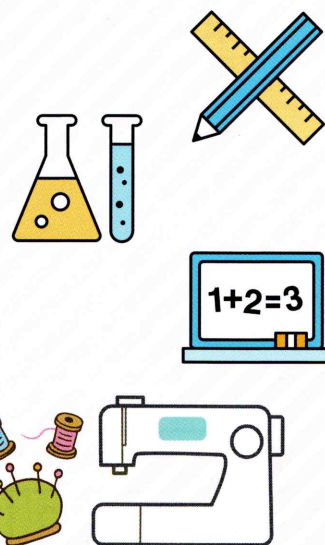

クラブ活動

◎登録制ボランティアクラブ

◎ドローンクラブ

◎アコースティックギタークラブ

◎英文法クラブ



進路実績

【就 職】

(有)アップルパレス イマジン(株) (株)一心亭 白生会胃腸病院 津軽工業
 マルイチアップル 日本通運青森支店 アペイルベニーモール五所川原店 八木橋薬局
 カントリーファーム相馬 (株)ジャムフレンド (株)海道建設 (株)竹精機津軽工業
 フリーホーレス(株) 大日工事(株) かがや食品(株) (株)椿館

【進 学】

《〈四年制大学〉》 弘前大学 青森公立大学 青森中央学院大学 弘前学院大学 放送大学
 立正大学 秋田看護福祉大学 青森大学 柴田学園大学 専修大学
 武蔵野美術大学 札幌学院大学 高千穂大学 東北芸術工科大学
 尚絅学院大学 宮城学院女子大学 東北学院大学 八洲学園大学
 東北福祉大学 文化学園大学 日本福祉大学(通信教育)

《〈短期大学〉》 青森職業能力開発短期大学校 秋田職業能力開発短期大学校
 自由が丘産能短期大学(通信教育) 柴田学園大学短期大学部
 弘前医療福祉大学短期大学部 青森明の星短期大学

《〈専門学校〉》 青森県ビューティ&メディカル専門学校 青森県ヘアアーティスト専門学校
 S.K.K. 情報ビジネス専門学校 青森中央文化専門学校
 盛岡ペットワールド専門学校 札幌ビューティアート専門学校
 高山美容専門学校 盛岡ヘアメイク専門学校 仙台ビューティアート専門学校
 東北愛犬専門学校 日本電子専門学校 仙台歯科技工士専門学校
 サンモードスクールオブデザイン 日本デザイナー学院
 東京ビューティアート専門学校 札幌観光ブライダル・製菓専門学校
 弘前市医師会看護専門学校 札幌ベルポック専門学校
 代々木アニメーション学院 仙台デザイン専門学校
 宮島学園北海道調理専門学校

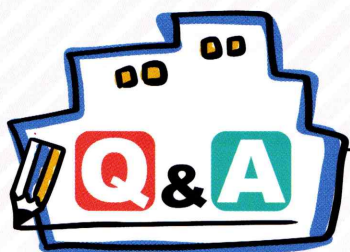

Q3 単位とは？

A3 学習の量を意味し、1単位とは「50分授業を受講することです。」

通信制では、各科目ごとの単位数に見合うレポート提出回数とスクーリング出席時数が定められています。

Q1 入学の条件は？

A1 中学校を卒業し、青森県・秋田県内に在住していることが入学条件で、年齢制限はありません。また、転入、編入の場合は前の学校で取得した単位が認められます。

Q2 登校時のルールは？

A2 服装は自由です。五一高通信制の生徒であることを自覚し時と場に応じた服装容儀（派手な服装・装飾品・頭髪の色・化粧など）を心がけてください。

Q4 レポートとは
どういふのですか？

A4 各教科から配信される課題です。office365から配信されます。教科書を使用して問題を解きながら期限までに仕上げて返信します。

Q5 高認(大検)と
通信制の違いは？

A5 高等学校卒業程度認定試験(大検)は、大学・短大・専門学校などの受験資格を得るためのものです。大検に合格していても、大学等を卒業しなければ、学歴は中卒のままです。通信制は高校ですので、卒業すれば全日制や定時制と全く同じ高卒です。大学や専門学校の受験も可能です。



ネットコース

ネットで取れる高卒資格・ネットが開くあなたの未来！
いつでもどこでもネットで学べる学習システム

受け入れについて

- 青森県全域及び秋田県に住民票のある方。
- 病気や障害により、自宅療養を必要とする方。
- 教室に入れれないなど心因的な事情により、定期的に通うのが困難である方。
- 住まいが遠方で定期的に通うのが困難である方。
- 仕事が忙しく週2日のスクーリングに通えない方。

ネットコースで学習するためには

- Wi-Fi接続環境など、インターネットへの接続環境が必要となります。
- 各自のスマートフォン、タブレット、パソコンを使用することになります。
- レポートの提出や課題に対して質問がある場合は、office365を利用します。
- ネットコースに在籍している生徒でも、一般コースのスクーリングに参加することも可能です。
(ただし単位としての認定はできない)

特色

① 転編入の受け入れは柔軟に対応

- 学力試験は行わず、面接試験のみ行います。
- 前籍校の取得単位を可能な限り認めます。
- 転入時期は、柔軟に対応します。
- 編入受入れは、前・後期の願書受付時期に行います。
- 身体障害、学習障害、適応障害などの受け入れについては、ご相談の上対応します。

② 可能な限り単位認定

- 大学入学資格検定試験の合格科目や技能審査の結果など、可能な限り単位を認定します。

③ レポートについて

- レポートは、office365を用いたオンライン上のやり取りで行われます。
- スマートフォン、タブレット、パソコン等を用いて時間と場所を問わずにレポートに取り組むことが可能です。※但し、一部の教科(書道)については、教科の特性により紙レポートとなります。

④ スクーリング

- 短期集中スクーリングに参加していただきます。
- 短期集中スクーリングは、前後期各1回設定されており、それぞれ学期末の5日間で実施。
- インターネット講座を用いたスクーリング課題がレポート同様、定期的にoffice365から配信されます。(視聴報告書と言われており、この提出によってスクーリング数が半数以上認められることとなります。よって、視聴報告書の提出は必須となります。)

⑤ 資格検定受験を指導・奨励

- 主にプログラミング技能検定試験、情報デザイン検定試験(Webページ)を受験することができます。
- 一般コースと同様の検定に挑戦することも可能です。
 - ・日本語ワープロ検定・文書デザイン検定・情報処理技能検定(表計算)
 - ・ホームページ作成検定・プレゼンテーション作成検定・プログラミング技能検定
 - ・情報デザイン検定・漢字能力検定・英語検定
 - ・危険物取扱者試験・秘書技能検定

安心して学べる学習システム

本校通信制課程では生徒にMicrosoft365のIDとパスワードを発行し、Teamsのアプリを活用してレポートの提出や諸連絡、成績管理を行っています。

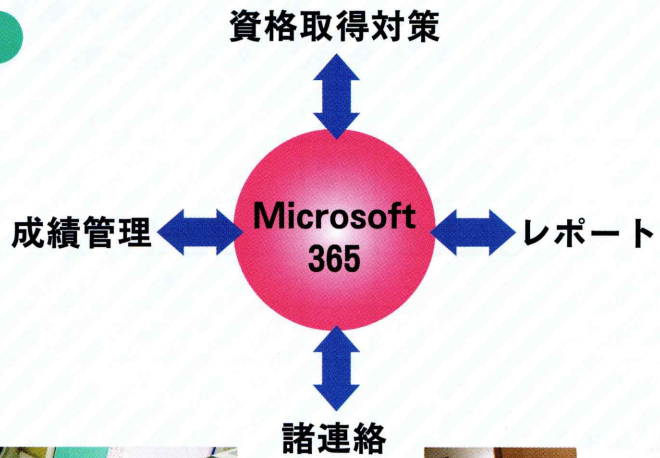

3つの柱

1. スクーリング

集中スクーリング時先生から直接指導を受けることです。自宅学習でわからないことなど直接質問できます。

2. レポート

各教科の課題のことです。科目ごとに提出枚数が定められ、期限を守って提出します。

3. 特別活動

前期の集中スクーリングに組み込まれています。

卒業までの条件

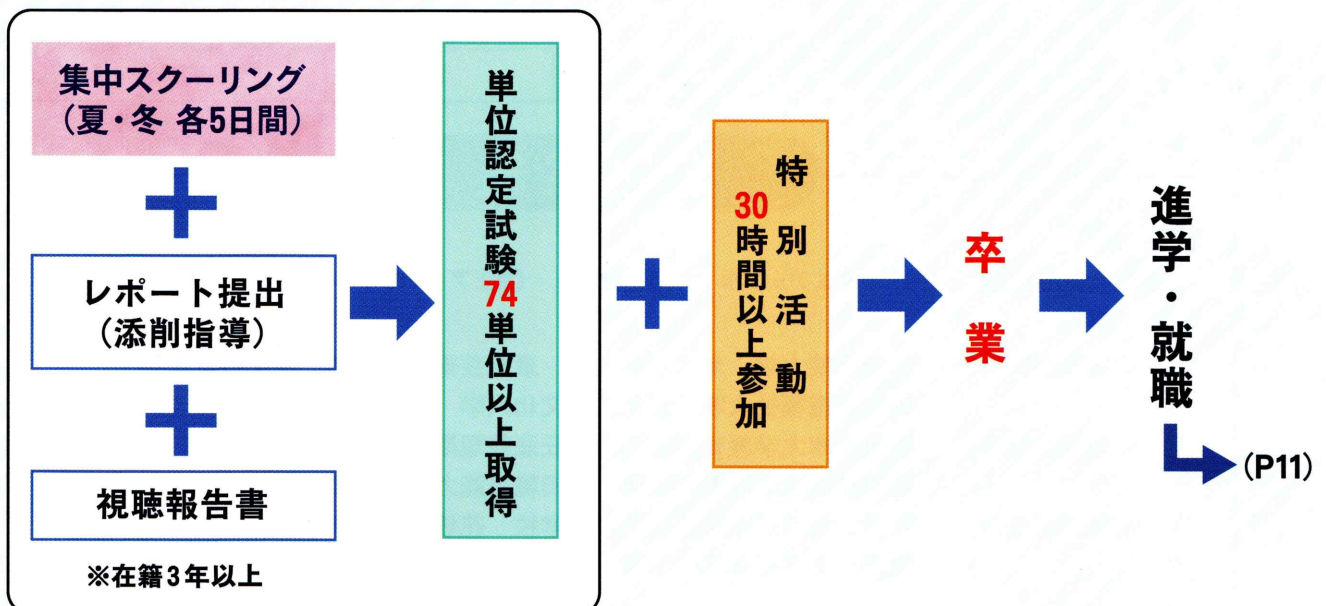

学びの一覧

興味と進路に合わせ、必修科目と選択科目を合わせて74単位以上を修得

1年次に準備している科目				2年次に準備している科目				3年次に準備している科目			
科目名	単位数	必修	選択必修	科目名	単位数	必修	選択必修	科目名	単位数	必修	選択必修
現代の国語	2	○		論理国語	4		○	文学国語	4		○
言語文化	2	○		地理総合	2	○		日本史探究	4		○
歴史総合	2	○		政治・経済	2		○	倫理	2		○
公共	2	○		数学Ⅰ	4	○		数学演習	4		○
科学と人間生活	2	○		数学A	2		○	化学基礎	2	○	
体育①	2	○		生物基礎	2	○		物理基礎	2	○	
英語コミュニケーションⅠ	4	○		体育②	2	○		体育③	3	○	
家庭基礎	2	○		保健	2	○		論理・表現Ⅰ	2		○
情報Ⅰ	2	○		書道Ⅰ	2	○		情報探究	2		○
基礎数学	2		○	英語コミュニケーションⅡ	4		○	総合的な探究の時間③	2	○	
総合的な探究の時間①	2	○		総合的な探究の時間②	2	○					

※理科の学びについての注意事項：科学と人間生活は必修。

年間行事

一般コースに準ずる。
パンフレットP.7ページ参照。

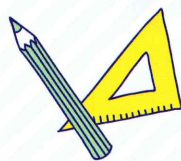

時間割

		時間帯
午前	1	9:25 ~ 10:05
	2	10:15 ~ 10:55
	3	11:05 ~ 11:45
	4	11:55 ~ 12:35
	昼休み	12:35 ~ 13:15
午後	5	13:20 ~ 14:00
	6	14:10 ~ 14:50
	7	15:00 ~ 15:40
	8	15:50 ~ 16:30

進路実績

【就職】

白生会胃腸病院 (株)キタエアップル (株)伊徳 (株)アップルランド マコト設備工業

【進学】

- 《四年制大学》 札幌学院大学 サイバー大学 東北芸術工科大学 東北福祉大学
秋田看護福祉大学 東北公益文化大学
- 《短期大学》 産業能率大学教育課程自由が丘産能短期大学 (通信教育)
柴田学園大学短期大学部 秋田職業能力開発短期大学校
- 《専門学校》 仙台大原簿記情報公務員専門学校 花壇自動車大学校
盛岡ヘアメイク専門学校 町田デザイン&建築専門学校

集中スクーリングにおける宿泊補助申請について

短期集中スクーリングの参加者で居住地から**50km以上**離れている場合は、申請により宿泊補助として原則として**1泊上限3,000円**（最大4泊分）を補助します。（例外もあり）

※地域：県外（秋田県）

県内（むつ・下北地区、三八地区、上十三地区、深浦町岩崎地区）

指定の申請書を
学校に提出



宿泊施設の
領収書を提出



指定銀行口座に
振込み送金

- 申請書は、学校のホームページからダウンロードすることが可能です。
- 領収書には、**宛名に当該生徒の氏名**の記載があるか、**但し書きに生徒氏名**の記載があるものでなければ、**補助の対象とはならない**こともあります。
- 宿泊補助金は申請者が領収書を学校に提出した後、**10日以内**に申請者の指定銀行口座に振り込まれます。



Q3 単位とは？

A3 1単位とは「1コマの授業を受講する」ことです。

通信制では、各科目ごとの単位数に見合うレポート提出回数とスクーリング出席時数が定められています。

Q1 入学の条件は？

A1 中学校を卒業し、青森県・秋田県内に在住していることが入学条件で、年齢制限はありません。また、転入、編入の場合は前の学校で取得した単位が認められます。

Q2 登校時のルールは？

A2 服装は自由です。五一高通信制の生徒であることを自覚し時と場に応じた服装容儀（派手な服装・装飾品・頭髪の色・化粧など）を心がけてください



Q4 レポートとは どういうものですか？

A4 各教科から配信される課題です。office365から配信されます。教科書を使用して問題を解きながら期限までに仕上げて返信します。

Q5 高認(大検)と 通信制の違いは？

A5 高等学校卒業程度認定試験(大検)は、大学・短大・専門学校などの受験資格を得るためのものです。大検に合格していても、大学等を卒業しなければ、学歴は中卒のままです。通信制は高校ですので、卒業すれば全日制や定時制と全く同じ高卒です。大学や専門学校の受験も可能です。

募集要項



募集人員

男女 60名



出願資格

- (1) 中学校またはこれに準ずる学校を卒業する見込みの者
- (2) 中学校またはこれに準ずる学校を卒業した者
- (3) 学校教育法施行規則第95条の各号のいずれか一に該当する者



令和8年度入学者選抜検査

出願区分	新入生		転入生	編入生	科目履修生
	中学新卒者	中学既卒者			
出願区分	令和8年3月 中学校卒業者	高等学校に進学 しなかった者	高等学校在学中 で転入を希望 する者	高等学校在学中 に一部の単位を 取得し中途退学 した者	当校通信制課 程で開講される 科目
出願書類	①入学願書 ②調査書 ※調査書は、県立高校提出と同じ様式 で作成して下さい。		①入学願書 ②成績証明書 ③在学証明書 ・転学紹介状	①入学願書 ②成績証明書	①入学願書 ②科目履修申請書
	※顔写真4枚(縦4cm・縦3cm) 1枚は願書に貼ってください。				
受験料	11,500円(※郵送手数料500円含む)				
出願期間	【前期入学】令和8年2月9日(月)～3月7日(土) 【後期入学】令和8年8月17日(月)～8月31日(月) ※転入・編入は随時受け付けします。 ※受付時間は、午前9時から午後4時まで。(水・日・祝日を除く)				
面接日及び場所	出願手続き時に、面接カードを交付し、 日時と場所を指定します。		本校(一般・ネット) 令和8年3月16日(月)・17日(火)・18日(水) 本校 令和8年3月21日(土)・22日(日) むつ校 下北文化会館		
選考方法	出願書類の審査と面接結果で合否を判定します。				
合否発表	面接終了後10日以内に選考結果を郵送にて通知します。 (中学新卒者には、出身中学校にも連絡します。)				
入学手続	合格者は、合格通知受領後1週間以内に入学手続きをしてください。 ①入学一時金(入学金・施設設備費)を納入してください。 ②住民票抄本と戸籍抄本、所定の個人調書・誓約書を提出して下さい。				
	入学説明会	本校(一般・ネット) 令和8年4月11日(土) 10:00～ 令和8年4月9日(木) 14:00～ むつ校			
	入学式	本校(一般・ネット) 令和8年4月24日(金) 14:00～ 令和8年4月21日(火) 14:00～ むつ校			

- (1) 書類提出先 〒037-0044 青森県五所川原市元町6-1 五所川原第一高等学校通信制課程事務室
- (2) 窓口出願 受付時間は、9:00～16:00(水・日・祝日を除く)
- (3) 郵送出願 出願期間の締切日必着の事(新入生に限る)
受験料(11,000円)と郵送手数料(500円)は郵便為替にて出願書類に同封して下さい。



就学支援金 (保護者等の年収により就学支援金を受給することができます。)

保護者等の年収の目安	590万円未満	590万円～910万円	910万円以上
1単位当たりの就学支援金	12,030円	4,812円	0円
25単位履修の就学支援金	300,750円	120,300円	0円
実際の授業料納入金額	0円	154,700円	275,000円

※国や県の就学支援金により、納入金額は保護者の年収により3段階に区分されます。

※就学支援金は、令和8年度の私立高校授業料無償化を前提に拡充する方向で国会審議中です。(5月15日現在)

※納付金の変更等はホームページ等でご連絡いたします。



青森県私立高校生等奨学のための給付金 (参考：令和6年4月1日基準)

全ての意志のある生徒が安心して教育を受けられるよう、授業料以外の教育費負担を軽減するために給付されます。保護者が青森県内に居住し、県民税所得割及び市町村民税所得割が非課税の世帯が対象です。

返還義務がなく、教科書・教材費等の経費として自由に使えます。

区分	①生活保護 (生業扶助) 受給世帯	道府県民税所得割及び市町村民税所得割非課税世帯 (生活保護(生業扶助)受給世帯を除く。)					
		給付金の対象となる通信制の高校生等がいない世帯			【第4号世帯】 この生徒に被扶養者である高校生等以外の15歳以上23歳未満の兄弟姉妹(中学生を除く)がいる世帯	【第5号世帯】 給付金の対象となる通信制の高校生等がいる世帯	【専攻科世帯】 給付金の対象となる専攻科の生徒がいる世帯
		【第2号世帯】 この生徒が1人目の給付申請である場合(第1子の申請)	【第3号世帯】 この生徒が2人目以降の給付申請である場合(第2子以降の申請)	この生徒に高校生等以外の被扶養者である15歳以上23歳未満の兄弟姉妹がいる世帯			
通信制以外	1人あたり 年額52,600円	1人あたり 年額142,600円	1人あたり 年額152,000円	1人あたり 年額152,000円	1人あたり 年額152,000円	1人あたり 年額52,100円	
通信制	1人あたり 年額52,600円	—	—	—	1人あたり 年額52,100円	1人あたり 年額52,100円	

学校説明会

時 期：随時対応します。(水・日・祝日は除く)

曜日及び時間帯：月・火・木(9:00～16:00)

※上記以外は、要相談

予 約 方 法：相談日の前日までに電話にて予約を

お受けいたします。



TEL 0173-26-6662



入学一時金 (一般コース・ネットコース共通)

	費 目	金 額
1	入 学 金	30,000円
2	施 設 設 備 費	20,000円
	合 計	50,000円



一般コース入学後の学納金

	費 目	金 額 (年間)	25単位履修の例
1	授 業 料	11,000円×単位数	275,000円
2	教 育 運 営 費	10,000円	10,000円
3	空 調 環 境 費	10,000円	10,000円
4	生 徒 会 費	6,000円	6,000円
5	諸 経 費	10,960円	10,960円
	合 計	授業料+36,960円	311,960円

※諸経費 (生徒必携・身分証明カード・スポーツ振興センター・安全互助会など)
 ※教科書及び副教材費は、約10,000円別途必要となります。
 ※卒業年次には、卒業諸経費として別途10,000円が必要となります。



ネットコース入学後の学納金

	費 目	金 額 (年間)	25単位履修の例
1	授 業 料	11,000円×単位数	275,000円
2	教 育 運 営 費	10,000円	10,000円
3	空 調 環 境 費	10,000円	10,000円
4	生 徒 会 費	6,000円	6,000円
5	諸 経 費	18,960円	18,960円
	合 計	授業料+44,960円	319,960円

※諸経費 (生徒必携・身分証明カード・スポーツ振興センター・安全互助会・動画配信料など)
 ※教科書及び副教材費は、約10,000円別途必要となります。
 ※卒業年次には、卒業諸経費として別途10,000円が必要となります。



科目履修生の学納金

	費 目	金 額 (年間)	備 考
1	施 設 設 備 費	20,000円	入学時のみ
2	教 育 運 営 費	10,000円	年間
3	空 調 環 境 費	10,000円	年間
4	授 業 料	11,000円×単位数	
5	入 学 金	30,000円	7科目以上履修の場合
	合 計	授業料+40,000円	

※教科書及び副教材費は、約10,000円別途必要となります。

施設・設備



【給湯・レンジ】



【全館エアコン完備】



【販売機】

パンなど

周辺MAP



アクセス

- ・ JR五所川原駅から 徒歩約10分
- ・ ELMから 徒歩約20分
- ・ 津軽自動車道五所川原ICから 車で約12分



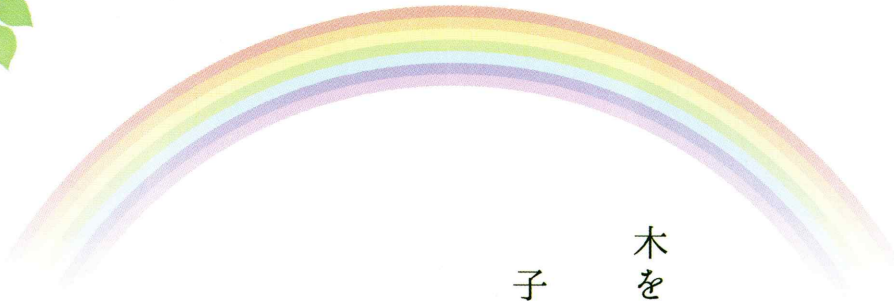

木を育てるように 花を咲かせるように

子供の夢を育てる教育を 目指してきました

館田学園は これからも 育む心を忘れずに

一人ひとりの夢を 応援します

学校法人館田学園
五所川原第一高等学校
通信制課程

〒037-0044 青森県五所川原市元町6番地1
TEL:0173-26-6662 FAX:0173-26-6663
<https://51corr.ed.jp/>
E-mail goichi_tsushin@51corr.ed.jp



公式ホームページ

保護者各位

館学高通発第62号

令和8年1月15日

学校法人 館田学園
五所川原第一高等学校
校長 葛西 由起子

授業料改定のお知らせ

厳寒の候 ますますご清祥のこととお慶び申し上げます。

常日頃より、本校教育活動にご理解とご協力をいただき感謝申し上げます。

さて、五所川原第一高等学校通信制課程では、昨今の物価や光熱水費高騰の影響を受け、学校運営経費が増大し、これまでの教育環境を維持することが困難な状況となりました。

つきましては、生徒・保護者の皆様に対しては、誠に心苦しいのですが令和8年4月1日より、下記の通り授業料を改定させていただきます。

なお、就学支援金は引き続きご利用することが可能で、支援金の受給額によっては納付額が変わらない方もおります。

今後とも指導の充実はもちろんのこと、教育の質及び教育環境の整備・向上に努めて参りますので皆様のご理解、ご協力頂きますよう宜しくお願い致します。

記

1 授業料改定 1単位当たり 11,000円 → 13,000円

以上